

VÝROČNÍ ZPRÁVA

Bateau z.s.
2023

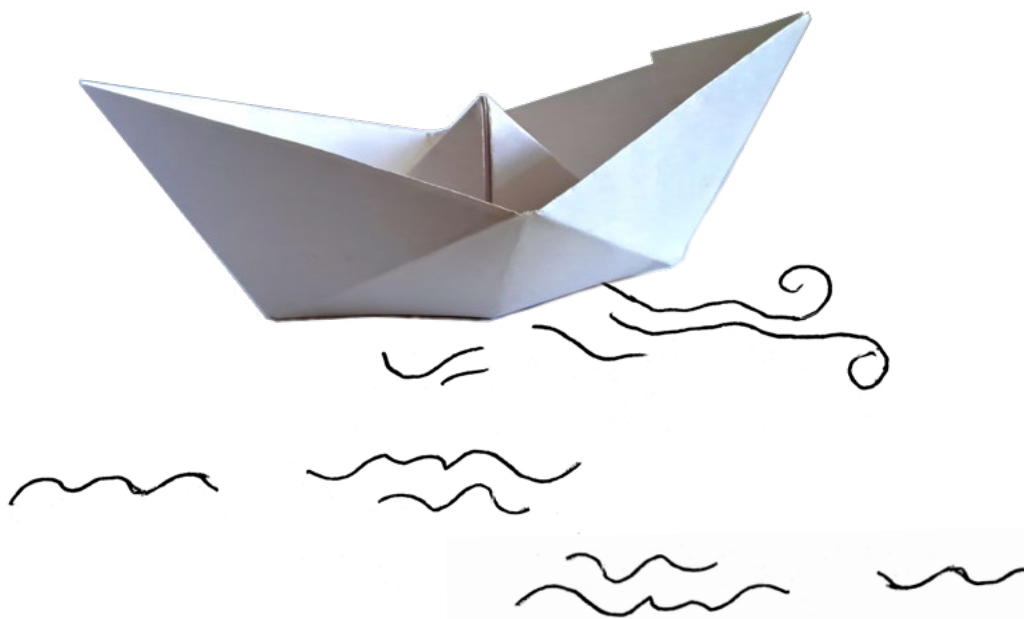

Bateau z.s. – Identifikační údaje a registrace

IČ: 01507311

Sídlo: Vaníčková 902/11, 40001, Ústí nad Labem

Kontakt: www.bateau.cz / tel: 731 172 025 / email: bateau@bateau.cz / datová
schránka: 6279nch / číslo účtu: 2400470107/2010

Statutární orgán: předsedkyně spolku PhDr. et Mgr. Petra Broková Vlčková

Členská schůze dále: Ing. Tereza Nováková, PhDr. Eliška Bartošová, Mgr. Karolína
Ranglová, Mgr. Jan Blažek

Registrovaná služba odborné sociální poradenství:

Identifikátor 6765091

Činnosti dle registrace:

- Zprostředkování kontaktu se společenským prostředím –
zprostředkování navazujících služeb.
- Sociálně terapeutické činnosti.
- Pomoc při uplatňování práv, oprávněných zájmů a při obstarávání
osobních záležitostí.

Pověření k výkonu sociálně-právní ochrany dětí:

- Pomoc rodičům při řešení výchovných nebo jiných problémů
souvisejících s péčí o dítě.
- V rámci poradenské činnosti pořádání přednášek a kurzů zaměřených
na řešení výchovných, sociálních a jiných problémů souvisejících s péčí
o dítě a jeho výchovou.
- Činnost zaměřená na ochranu dětí před škodlivými vlivy a předcházení
jejich vzniku.
- Uzavírání dohod o výkonu pěstounské péče podle § 47 b) zákona.
- Poskytování výchovné a poradenské péče osobě pečující, s níž
pověřená osoba uzavřela dohodu o výkonu pěstounské péče (§ 47b),
při výkonu pěstounské péče a sledování výkonu pěstounské péče;
pokud osoba pečující o tuto službu požádá, je pověřená osoba
povinna výchovnou a poradenskou péči poskytnout. – pro Ústí nad
Labem, Velké Březno, Dolní Zálezly, Libouchec a Proboštov.

Obsah

Pár slov úvodem	1
Naše služby	2
Tým Bateau.....	3
Rok 2023 v číslech	4
Historie v číslech	5
Nejčastější témata	6
Doprovázení pěstounů.....	7
Projekt 5D	8
Plánujeme	9
Hospodaření spolku	10
Audit	12
Poděkování	14



Pár slov úvodem

Uplynulý, 12. rok od založení spolku a 9. rok od spuštění sociální služby, hodnotím dle vytyčených cílů jako úspěšný. Za úspěch považujeme v první řadě důvěru klientů, možnost pozorovat úlevu u dětí a prostý fakt, že jsme udrželi svůj vysoký standard poskytované péče. Úspěšně jsme získali již 3. po sobě jdoucí podporu z ESF ČR plus. Co se obsahu činnosti týče, oproti předchozímu roku se příliš nelišil. Bohužel. Bateau upustilo od multidisciplinární součinnosti na opatrovnických řízeních, kdy se tematice věnuje pouze okrajově či jako součást komplexní podpory rodině s jinými obtížemi, a to ve prospěch ohrožených či psychosociálně znevýhodněných dětí vč. těch s duševními obtížemi. Netřeba dodávat, že jakkoli nás těší pocit smysluplnosti naší práce, ta smutná skutečnost, že se nám „naše“ děti zhoršují, nás těší již o poznání méně. Nezbyvá tak než poděkovat kolegům – vytrvalcům nejen z oblasti přímé péče a v neposlední řadě našim podporovatelům: Bez vás by to nešlo!

S úctou Petra Broklová Vlčková

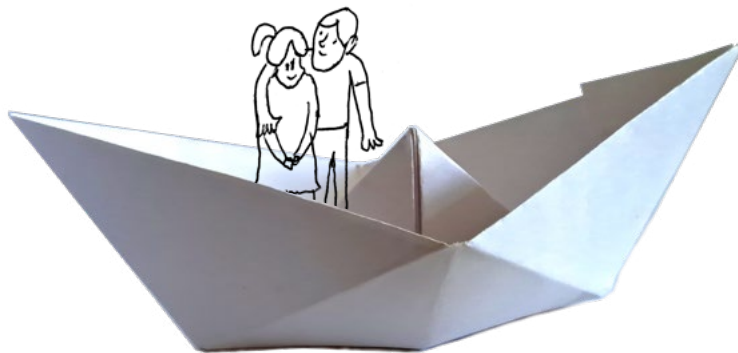

Naše služby

Bateau klade důraz na zajištění bezplatné a dostupné podpory dítěte, jeho psychického stavu a podpory jeho bezpečí. V rámci pomoci dětem v krizi spolupracuje s celým rodinným systémem. Od roku 2017 aplikuje koncept Signs of Safety® pod vedením zahraniční garantky Manny Slot (www.signsofsafety.net).

Pro děti, dospívající a mladé dospělé

- psychologické poradenství a terapie
- sociální a speciálně-pedagogické poradenství (v případě poruch chování a emocí vzniklých na podkladu vnější situace)
- skupinové terapeutické programy

Pro rodiče a pečovatele dítěte

- individuální poradenství v oblasti výchovy dětí a zvládnání akutní situace v rodině
- rodinné poradenství vč. indikované rodinné terapie
- mediace nejen v situaci rozvodu/rozchodu rodičů
- odborná skupinová edukace rodičů v opatrovnických řízeních
- specifická individuální edukace rodičů v opatrovnických řízeních



Tým Bateau



PhDr. et Mgr. Petra Broklová Vláčková
etopedka, zakladatelka
a ředitelka Bateau



PhDr. Eliška Bartošová
psycholožka a zástupkyně
ředitelky pro úsek přímé péče



Ing. Tereza Nováková
zástupkyně ředitelky
pro úsek nepřímé činnosti



Mgr. Karolína Ranglová
speciální pedagožka
canisterapeutka



Mgr. Jana Vodňanská
psycholožka



Mgr. Zuzana Břizová
psycholožka



Iva Vonešová
pracovnice
v sociálních
službách



Mgr. Radka Michelová
sociální pracovníce
(facilitátorka)



Mgr. Radka Wenclová
mediátorka



Mgr. Stanislav Karas
rodinný terapeut



Mgr. Martin Černocký
speciální pedagog



Bc. Drahúše Poborská
sociální pracovníce –
klíčová pracovníce pro
doprovázení pěstounů



Poncho
canisterapeutický
pes



Pedro
canisterapeutický
pes



Rok 2023 v číslech

Počet klientů: 676

Počet rodin: 397

Počet žen: 333

Počet mužů: 107

Počet dětí: 236

Celkový počet intervencí: 6135

Počet psychologických intervencí: 2598

Počet kontaktů (osobní setkání): 2902

Počet individuálních intervencí: 4629

Historie v číslech

2018

klienti: 667

rodiny: 324

děti: 272

2020

klienti: 613

rodiny: 340

děti: 226

2019

klienti: 726

rodiny: 373

děti: 285

2021

klienti: 728

rodiny: 439

děti: 231

2022

klienti: 700

rodiny: 402

děti: 222

2023

klienti: 676

rodiny: 394

děti: 236

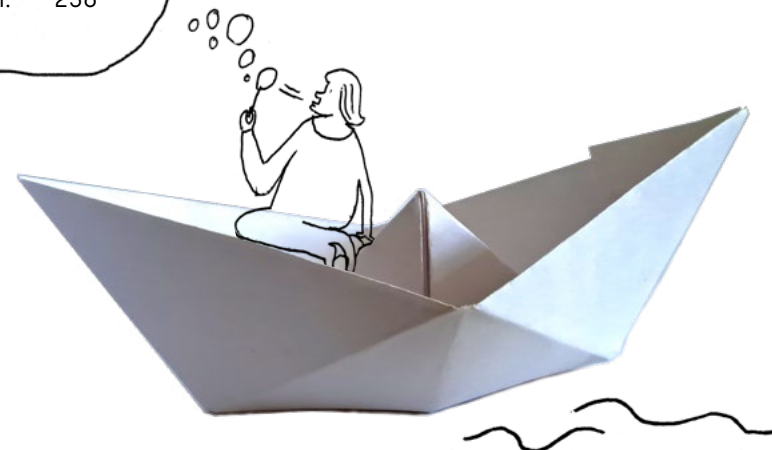

Nejčastější témata

Nejčastěji se na nás v uplynulém roce obraceli rodiče, jejichž dítě či dospívající se nachází v obtížné životní situaci nebo se potýká s potížemi v duševní oblasti: rodiče s dětmi, které se sebepoškozují, trpí úzkostmi, panickými stavy, depresivní symptomatikou či potížemi ve vztazích s vrstevníky. Další významnou oblastí jsou psychosomatické obtíže jako reakce na dřívější zátěž. I nadále nás vyhledávají pečující osoby, jejichž pěstounské či adoptované děti vykazují potíže na rovině chování a emocí. Čím dál častěji se na nás obrací pečující děti, které se potýkají se ztrátou blízké osoby, prožily traumatickou zkušenost či na nich byla spáchána trestná činnost – oběti napadení, zneužití či děti dlouhodobě týrané a zanedbané. V neposlední řadě spolupracujeme s dětmi z dětských domovů.

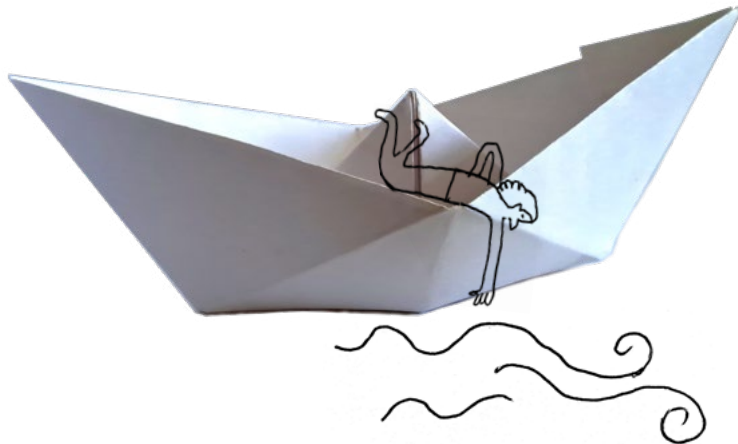

Doprovázení pěstounů

Bateau doprovází pěstouny z Ústí nad Labem, Velkého Března, Dolních Zálezel, Libouchce a Proboštova. Zavazuje se pomoci pěstounům se zprostředkováním informací, se zprostředkováním podpory a poradenství, vzdělávání a odlehčovacích služeb, v případě potřeby s realizací kontaktu s biologickými rodiči či se zprostředkováním dalších terapeutických a odborných služeb. Zavazuje se také poskytnout jejich dítěti (dětém) péči a podporu nad rámec povinností vyplývajících z dohody prostřednictvím sociální služby: v popředí stojí intenzivní podpora dětí, které se ocitly v pěstounských rodinách v důsledku nepříznivých, traumatických událostí v životě – např. úmrtí v rodině, zanedbávání, zneužívání či týrání, drog v anamnéze rodičů apod.

V roce 2023 bylo uzavřeno 8 nových dohod o výkonu pěstounské péče a byly ukončeny 3 dohody. Pro děti byly uspořádány 3 odlehčovací edukační a terapeutické pobyty: jarní pobyt v Ústí nad Labem „Zachraň se, kdo můžeš II.“ v termínu od 19. 5. – 20. 5. 2023, letní pobyt na Máchově jezeře „Máchovo léto“ v termínu od 15. 7. - 22. 7. 2023 a podzimní pobyt v Tuchlově „Vítání podzimu“ v termínu od 28. 9. - 30. 9. 2023. Dále děti absolvovaly výlet do Prahy do Národního muzea, navštívily představení v Činoherním studiu a užily si vánoční setkání v Bateau.

V tomto roce také proběhly 3 jednodenní vzdělávací semináře pro pečující osoby: První vzdělávací seminář se konal v termínu 29. 9. 2023 s tématem „Škola jako partner“. Cílem semináře bylo zmapování oblastí, ve kterých je zapotřebí posílit kompetence pěstounů v oblasti komunikace se školskými zařízeními různého typu a poskytnout pečujícím osobám konkrétní praktické nástroje a strategie, které jim umožní posílit partnerský vztah a účinnou komunikaci se zaměstnanci těchto zařízení. Druhý a třetí vzdělávací seminář se konal v termínu 11. a 12. 12. 2023 s tématy „Potřeby dětí I.“ a „Potřeby dětí II.“ Cílem bylo představit potřeby dětí jako východisko k individualizované péči a lepšímu porozumění v pěstounských rodinách.

Projekt 5D

K 1. 11. 2023 jsme zahájili realizaci projektu 5D – prevence umístění a prevence setrvání dítěte mimo rodinu pomocí metody Znaky bezpečí, registrační číslo CZ.03.02.02/00/22_017/0001421. Zaměřuje se na pomoc rodinám nacházejícím se ve specifické situaci ohrožující/narušující běžné fungování rodiny, s níž se nedokážou samy vypořádat, a podporuje rozvoj, posílení a zavádění koordinované multidisciplinární spolupráce aktérů působících ve prospěch ohrožených rodin a dětí. Pro účely podpory rodin využívá metodu Signs of Safety® neboli Znaky bezpečí. Projekt poběží do 28. 2. 2026.

Signs of Safety® neboli Znaky bezpečí je metodologický přístup vyvinutý pro oblast ochrany dětí. Přístup byl vyvinut v 90. letech 20. století v Západní Austrálii. Vytvořili jej Andrew Turnell a Steve Edwards ve spolupráci s více než 150 západoaustralskými pracovníky sociálně-právní ochrany dětí a nyní je používán po celém světě. Přístup hledal odpověď na otázku, jak může pracovník důsledně řešit situaci ohroženého dítěte a současně budovat partnerství s jeho rodiči (pečujícími osobami). Tento přístup zohledňuje při vyhodnocování rizik silné stránky rodiny, tzv. období dobré péče, na nichž lze vystavět budoucí bezpečí dítěte a zachování nebo obnovení vztahů.

Plánujeme

V následujícím roce se budeme věnovat již uvedené projektové činnosti, tzn. budeme dále rozvíjet metodu Signs of Safety® a především jejím prostřednictvím pomáhat konkrétním dětem tak, aby mohly žít se svými rodinami či se mohly do rodinného prostředí co nejdříve navrátit. Plánujeme spustit nové webové stránky k metodě s využitelnými materiály a poskytnout tak její základy českému prostředí. V rámci sociální služby drobně rozšíříme kapacitu psychologické péče a opět posílíme kapacitu terapeutických skupin, které se v uplynulém roce významně osvědčily. Pěstouny v rámci dohod posílíme do maximálního počtu 17 rodin. V neposlední řadě se budeme připravovat na změny vyplývající ze změn ve financování sociálních služeb, popř. rozšíření portfolia tak, abychom zajistili rozsah a dostupnost pro stávající počet zájemců, především dětí.



Hospodaření spolku

Struktura nákladů

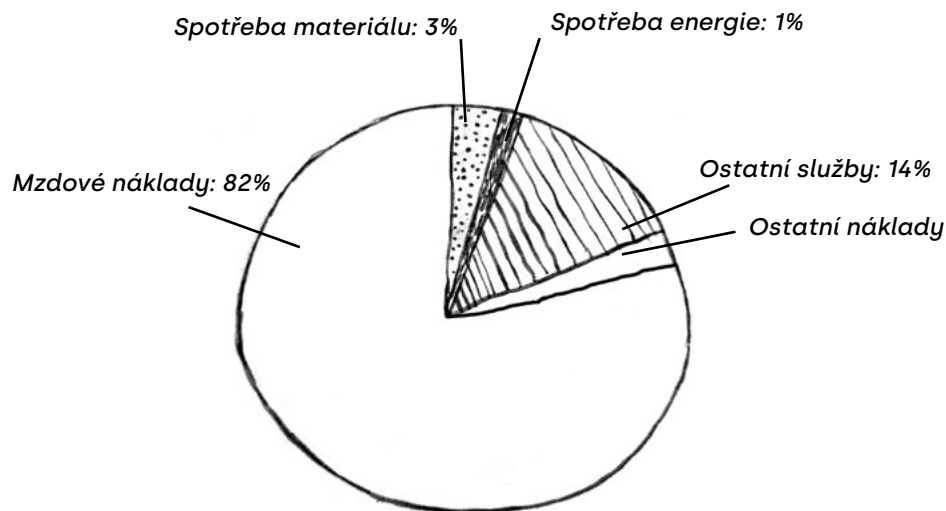

Struktura příjmů

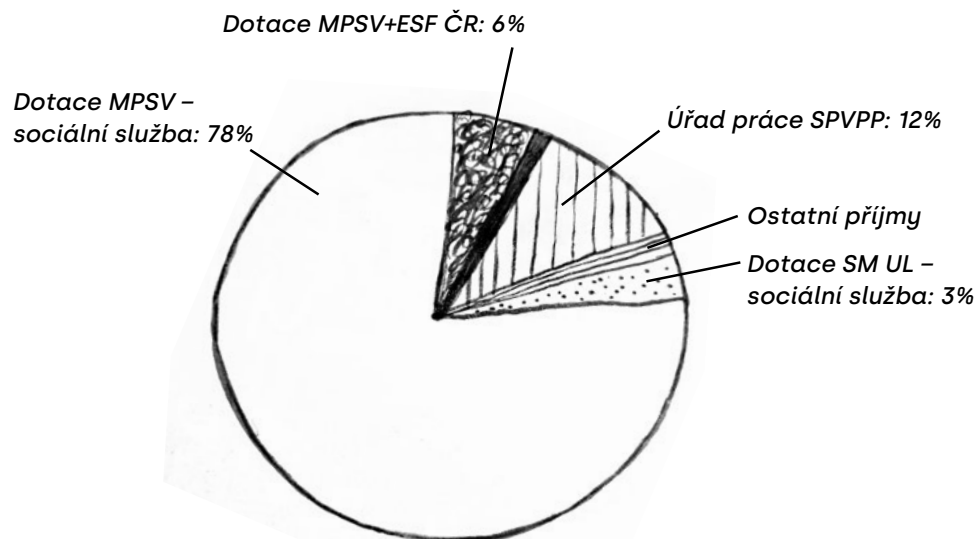

Náklady a výnosy za období od 1. 1. 2023 do 31. 12. 2023

NÁKLADY CELKEM

6 991 416.22 Kč

Spotřeba materiálu	197 143.73 Kč
z toho kancelářské potřeby	65 262.24 Kč
z toho DDHM 3.000 - 40.000 Kč	108 777.00 Kč
Spotřeba energie	71 767.46 Kč
Opravy a udržování	1 000.00 Kč
Cestovné	4 400.00 Kč
Ostatní služby	952 390.85 Kč
z toho účetní, mzdové služby, audit	194 965.00 Kč
z toho nájemné	329 041.98 Kč
z toho implementace metody Signs of Safety	19 632.00 Kč
z toho projekty, evaluace	160 300.00 Kč
z toho telefonní služby, internet, cloudy, poštovné	43 598.48 Kč
z toho odlehčovací pobyty pro děti v pěstounské péči	98 400.00 Kč
z toho vzdělávání zaměstnanců a supervize	34 347.00 Kč
Mzdové náklady	5 709 973.00 Kč
z toho pracovní smlouvy	4 150 467.00 Kč
z toho DPP	128 625.00 Kč
z toho zákonné sociální a zdravotní pojištění	1 409 678.00 Kč
Ostatní daně a poplatky	5 105.00 Kč
Pojištění majetku a odpovědnosti	5 164.20 Kč

VÝNOSY CELKEM

6 814 820.07 Kč

Tržby za realizované semináře	22 000.00 Kč
Kursově zisky	1.50 Kč
Úřad práce SPVPP (státní příspěvek na výkon PP)	801 900.00 Kč
Ostatní příjmy	11 400.00 Kč
Dary fyzických a právnických osob	27 900.00 Kč
Dotace SM UL – Fond rady města	29 100.00 Kč
Dotace SM UL – sociální služba OSP ID 6765091	209 500.00 Kč
Dotace MPSV – sociální služba OSP ID 6765091	5 295 338.00 Kč
Dotace MPSV+ESF ČR – Projekt 5D	387 120.57 Kč
Dotace ÚK UL malý dotační program	30 560.00 Kč

VÝSLEDEK HOSPODAŘENÍ (+zisk, -ztráta)

-176 595,15 Kč

Audit

ADaKa

ZPRÁVA NEZÁVISLÉHO AUDITORA

o ověření účinnosti a použití dotace poskytnuté v kapitole
313 - MPSV včetně rozpočtu, při realizaci dotace v období
od 01.01.2023 do 31.12.2023

o poskytování sociálních služeb

č. j. 11. 2023

účetní jednotky

Bateau z. s.

adresu poskytovatelé dotace

ADaKa
KUPERSKÁ A DĚVČÁ KANCELÁŘ

Příjemce dotace: Bateau z. s.,
Sídlo: Vaničkova 902/11
400 01 Ústí nad Labem – centrum
IČ: 015 07 311
Právní forma: zapsaný spolek

Statutární zástupce: **PhDr. et Mgr. Petra Broklová Vlčková** – předsedkyně spolku

Zpráva byla vyhotovena za období realizace programu od 1. 1. 2023 do 31. 12. 2023

Předmět ověření

Ověřili jsme, že příjemce dotace účtoval a použil prostředky poskytnuté z dotace na podporu poskytování sociálních služeb, Rozhodnutí ev. číslo MPSV-2023/75413-261 (dále jen „Rozhodnutí“) v souladu s podmínkami obsaženými v Rozhodnutí o poskytnutí neinvestiční dotace na poskytování sociálních služeb v roce 2023.

Přehled a rozsah provedených prací a kritéria ověření

Auditor provedl ověření, které poskytuje přiměřenou jistotu o tom, že byly ve všech významných ohledech splněny podmínky použití dotace uvedené v Metodice Ministerstva práce a sociálních věcí ČR pro poskytování dotací ze státního rozpočtu poskytovatelům sociálních služeb v oblasti podpory poskytování sociálních služeb (dále jen "Metodika") a Rozhodnutí, zejména se zaměřil na:

- ověření vedení oddělené evidence příjmů a výdajů (výnosů a nákladů) spojených s poskytováním příslušné sociální služby v účetnictví příjemce dotace, včetně vedení analytické evidence všech případů vztahujících se k poskytnuté dotaci,
- ověření, že byly vůči dotaci zaúčtovány pouze uznatelné náklady/výdaje,
- ověření, že byly příjemcem dotace zadány veřejné zakázky v souladu s Rozhodnutím a se zákonem č. 134/2016 Sb. o zadávání veřejných zakázek, ve znění pozdějších předpisů,
- ověření, že příjemce dotace splnil účel dotace uvedený v Rozhodnutí,
- ověření, že příjemcem dotace byly dodrženy ostatní relevantní podmínky uvedené v Rozhodnutí.

Odpovědnost příjemce dotace

Příjemce finančních prostředků je odpovědný za vynaložení obdržených prostředků v souladu se schváleným rozpočtem a za vypracování finančního vypořádání poskytnuté dotace.

Odpovědnost auditora

Odpovědností auditora je vyjádřit názor na účtování a použití dotace na základě ověření provedeného v souladu se zákonem č. 93/2009 Sb. o auditorech a KA ČR a mezinárodními auditorskými standardy, zejména standardem ISAE 3000.

ADaKa
KUPERSKÁ A DĚVČÁ KANCELÁŘ

Naším cílem bylo získat přiměřenou jistotu, že:

- organizace dodržela příslušné oddíly smlouvy o poskytnutí dotace,
- v účetnictví příjemce je dotace zachycena v souladu s českými účetními předpisy,
- formulář pro vyúčtování dotace neobsahuje významnou nesprávnost způsobenou podvodem nebo chybou.

Přiměřená míra jistoty je velká míra jistoty, nicméně není zárukou, že ověření provedené v souladu se standardy ISA ve všech případech v použití dotace odhalí případnou existující významnou (materiální) nesprávnost.

Základ pro výrok

Ověření jsme provedli v souladu s Mezinárodními auditorskými standardy. Naše odpovědnost stanovená těmito standardy je podrobněji popsána v oddíle *Odpovědnost auditora*. V souladu s etickými požadavky jsme na společnosti nezávislí a splnili jsme i další povinnosti vyplývající z těchto požadavků.

Domníváme se, že důkazní informace, které jsme získali, poskytují dostatečný základ pro vyjádření našeho výroku.

VÝROK NEZÁVISLÉHO AUDITORA

Podle našeho názoru spolek Bateau z.s. použil přijaté finanční prostředky v souladu s jejich určením, dle schváleného rozpočtu a všechny doklady související s přijatou dotací zaúčtoval v souladu s účetními předpisy platnými v České republice a požadavky poskytovatele dotace.

V Ústí nad Labem 25.6.2024



ADaKa s. r. o.
Vešslavínova 10, Ústí n. L.
číslo osv. KAČR : 409



Ing. Radka Maxová
auditor
číslo osv. KAČR : 1890

Příloha:
Finanční vypořádání poskytnuté dotace MPSV za rok 2023

Poděkování



Evropská unie
Evropský sociální fond
Operační program Zaměstnanost



Ústí

ústecký kraj



Zvláštní poděkování náleží těmto individuálním podporovatelům:

Přímá podpora konkrétních dětí:

JUDr. Pavel Mareček, Mgr. Miroslav Dobner, Mgr. Jan Široký,
Stanislava Bánoková

Finanční a věcné dary:

Ing. Jiří Brokl, Ing. Tomáš Novák, Mgr. Alexandra Skálová,
Mgr. Petra Růžičková, Bc. Eva Dobnerová

S úctou Tereza Nováková

